

Gent.mo Direttore,

alla luce delle ultime sullo stato delle aree verdi attrezzate destinate ai giochi per i piccoli, riprendo una lettera che tempo fa le stavo scrivendo, salvo poi interrompermi causa temporanea mancanza di tempo.

Ma ora più che volentieri riprendo e completo.

Le aree più o meno attrezzate sono diverse e in diversi punti del centro abitato. Mi scuso, sin d'ora con i concittadini delle frazioni ma, essendo da poco a Galatina, ho una limitata conoscenza dell'intero territorio comunale e non tratterò delle loro aree verdi.

Ai tempi, mi era piaciuto fare una sorta di viaggio tra le diverse piazza e piazzette.

Partiamo.

Area Falcone Borsellino (attuale zona mercatale)

I giochi del parco sono stati recentemente rimessi a nuovo dopo che per lungo tempo erano rimasti rotti e inutilizzati, ridotti a dei moncherini a causa di atti di vandalismo.

I giochi sono impiantati nella terra (non sabbia come per altre aree). Nessuna protezione antishock. L'area si presenta sporca per l'abbondante presenza di cartacce per terra e per l'inspiegabile vicinanza (a pochi metri dallo scivolo) di ben due cassonetti dell'immondizia che, specialmente dei periodi caldi, attirano insetti di ogni tipo. Lo svolgimento del mercato settimanale non aiuta, anche se ci dovrebbero essere gli addetti alla pulizia dell'area (che molto probabilmente si limitano a spazzare la zona cementata).

Il luogo è inoltre pericolosa per l'abbondante presenza di pezzi di vetro sparsi ovunque nel terreno. Nella zona dei giochi sono inoltre presenti dei massi, forse a ricordare l'originale stato dei luoghi. Se fossero recintati e abbelliti da macchie di verde curato, renderebbero la zona più sicura e più bella.

L'area ha un livello di accessibilità limitato a causa della presenza di scivoli di accesso in alcuni punti interamente dissestati e l'impianto dei giochi nella terra, non appianata, qualche problema di movimento lo crea ai bambini più piccoli (anche alla luce di vetri sul terreno).

Non ci sono panchine nei pressi dei giochi. Sono comunque presenti ma disposte nella parte perimetrale dell'area. Sono le solite vecchie panchine in ferro (o materiale simile).



Largo Tevere \ Via Adige

L'area non è attrezzata con giochi per piccoli, ma è frequentata da bimbi in bicicletta e ragazzini che giocano a pallone.

L'area, in alcune zone, non è molto pulita per la presenza di cartacce e cartoni di pizza.

Anche in quest'area si registra la presenza di vetri. Solo che in questo caso non sono "incastonati" nel terreno, l'area è cementata, per cui sarebbe più semplice la pulizia da parte degli addetti.

Elemento di notevole pericolosità sono due porte di calcetto utilizzate da ragazzini che non sono fissate per terra. Non mi dilungo sull'argomento, ma sappiamo benissimo dalla cronaca a quali eventi luttuosi possono portare situazioni di questa pericolosità.

Non so se queste porte sono di proprietà comunale o di privati ma qualche immediato provvedimento va preso (e non sono necessari finanziamenti pubblici).



Piazza Cesari

Non mi dilungo dato che la descrizione dell'area e lo stato in cui versa, è stata fatta con precisione nei giorni scorsi dall'amico Massimo e dal sig. Bandello.

Solo per ribadire, velocemente, la presenza di pavimentazione sconnessa, di sabbia sporca (fortunatamente, almeno per quest'area non ci sono vetri ma comunque abbondante presenza di mozziconi) e pericolose panchine in ferro (o materiale simile) strettamente adiacenti ai giochi.



Piazza Fedele (lungo Via Soletto)

I giochi dell'area sono rotti e per terra sono rimaste le placche in ferro per l'aggancio dei giochi. Sicuramente pericolosi se qualche bambino dovesse inciampare e/o caderci sopra.

Anche in questa zona nella sabbia sporca sono presenti pezzi di vetro (e gli immancabili mozziconi di sigarette).

In quest'area le panchine non presentano la stessa pericolosità delle normali panchine in ferro perché sono in cemento (le spalle) e legno, così come è in legno (ormai un po' malandato) il cordolo che delimita l'area dei giochi.

La presenza di scivoli garantisce l'accesso all'area, salvo "impantanarsi" nella sabbia quando si vuole accedere ai giochi.

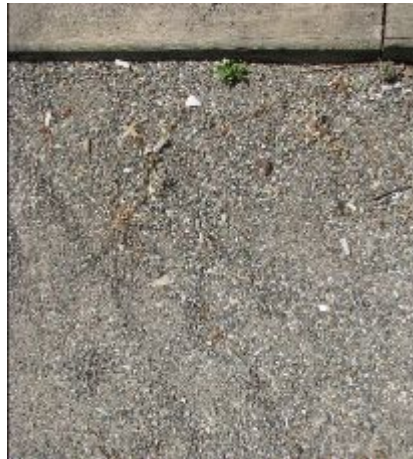

Piazzetta Carrozzini (zona SuperMac)

L'area è di recente costruzione ed è in buono stato di conservazione. Le panchine presenti sono in legno e materiale che non presenta spigoli.

Buona accessibilità all'area.

Unico neo è la sostanziale assenza di pavimentazione antishock dove sono impiantati i giochi dei bimbi. Scrivo "sostanziale" perché in alcuni punti è presente della pavimentazione antishock ma in modo, nel complesso, assolutamente insoddisfacente. Peccato vista la recente realizzazione.



Proviamo a fare una veloce sintesi.

Area	Stato Giochi	Stato altro arredamento	Livello Pavimentazione \ Accessibilità	Livello pulizia \ igiene area	Livello pericolosità area
Falcone e Borsellino	Buono (recentemente rimessi a nuovo)	Panchine in ferro (non adiacenti i giochi)	Medio \ Basso (giochi impiantati nella terra)	Basso (vetri, cartacce, cassonetti)	Medio \ Alto (vetri, no antishock, massi)
Largo Tevere	n.a.	Panchine in ferro	Buono	Medio \ Basso (vetri e cartacce in alcuni punti)	Alto (porte di calcetto non ancorate)
Piazza Cesari	Discreto	Panchine in ferro	Buono (accessibilità) Basso (pavimentazione c'ò giochi)	Nei pressi dei giochi basso (sabbia sporca)	Medio \ Alto (pavimentazione sconnessa, panchine in ferro)
Piazza Fedele	Scarso	Panchine in legno	Medio \ Basso (sabbia per accedere ai giochi)	Nei pressi dei giochi basso (sabbia sporca)	Medio \ Alto (placche di ferro dei giochi rotti, vetri)
Piazzetta Carrozzi	Buono	Panchine in legno	Buono (interamente pavimentato)	Buono	Medio \ Basso (parziale presenza antishock)

Ovviamente i livelli di giudizio sono del tutto personali, e dati da una persona che non è un tecnico ma un “semplice genitore”.

Sarebbe interessante completare la mappatura con le aree attrezzate delle frazioni, così come se qualche tecnico vuole intervenire per integrare \ modificare, lo faccia pure.

Mi preme nuovamente sottolineare, la pericolosità delle porte di calcetto non ancorate per terra presso l'area di Largo Tevere.

Vandalismo

Un capitolo a parte meritano le incivili azioni di vandalismo di cui sono spesso oggetto queste aree. Non mi voglio dilungare ulteriormente (siamo già a pagina 4) ma l'unico metodo per cercare di contrastarlo è la sorveglianza.

E questa spetta in primis a noi normali cittadini. Questa mattina ho dovuto fare la voce grossa con un gruppo di adolescenti che stazionavano presso Piazza Cesari e non avendo di meglio (secondo loro) da fare si divertivano con i giochi dei bambini.

Ben vengano anche le telecamere, sono assolutamente a favore. Ma dato che riconosco uno scarso valore educativo ad un obiettivo, mi piacerebbe che la polizia municipale si facesse vedere più spesso in queste zone. Tornando al caso di Piazza Cesari, ogni giorno (in orario scolastico) immancabilmente ci sono ragazzi che giocano con le strutture dei bimbi.

Così come sarebbe cosa buona e giusta, vietare con un'ordinanza che nelle zone verdi non sia possibile fumare (molti di quei mozziconi che si trovano nella sabbia sono dei genitori che accompagnano i bambini).

Ma a dirla tutta, non è neanche inusuale vedere situazioni in cui il genitore sta tranquillamente a fumare la sigaretta alla panchina o a fare 4 chiacchiere con l'amico\la di turno e il proprio bambino comportarsi come uno scalmanato nell'utilizzo dei giochi.

Concludendo

L'adozione delle aree verdi da parte di società in forma di sponsor o di associazioni di cittadini per la loro cura e per un primo livello di sorveglianza civile sullo stato ed uso dei luoghi, sono delle forme di collaborazione sempre più spesso utilizzate da parte delle istituzioni.

La gestione e la manutenzione di queste aree richiede indubbiamente risorse che non sono sempre disponibili da parte dei Comuni (sia per ristrettezze di bilancio sia per diverse priorità che le stesse amministrazioni si danno (occorre dire anche questo)).

Per questo, stupisce quanto riportato dal sig. Bandello nella sua lettera.

Tra l'altro se è vero, ma non ho motivo di dubitare, che l'Amministrazione si sta muovendo per reperire finanziamenti per Cesari e Fedele, quale migliore occasione sarebbe stata quella di approfittare della disponibilità offerta dal sig. Bandello e dai suoi amici, destinando le somme così risparmiate verso altre aree verdi del paese che necessitano di un intervento.

Chissà come andrà a finire?

La ringrazio del tempo che mi ha dedicato, a presto
Massimo Negro

Galatina, 23 maggio 2009.

*Gentile Massimo,
ha fatto un ottimo lavoro, utile alla Città. L'ho girato al Sindaco ed a tutti gli Uffici competenti. Da oggi nessuno potrà dire "non sapevo". (d.v.)*